



Prot. 66263
del 07/11/2017

Comunità Montana dei monti Martani, Serano e Subasio
(gestione commissariale ex D.P.G.R. dell'Umbria N. 3 del 14/01/2012)
Settore Agricoltura e Forestazione

Spoletto, 29.11.2017



C.M. monti Martani Serano Subasio - CMB-01-PG

Prot. **0009466** del 06/12/2017 ore 10:03

Tit VIII.22

Documento P - Registro: Partenza

Al Comune di Spoleto
Direzione Pianificazione e Uso del territorio
Piazza del Comune, 1
06049 Spoleto (PG)

OGGETTO: P.R.G. Comune di Spoleto. Certificazione delle aree boscate di cui alla D.G.R. 1098/2005.

Vista la nota pervenuta da parte del Comune di Spoleto in data 27.11.2016, acquisita al protocollo con il n. 9169, relativa alla certificazione di aree boscate di cui alla D.G.R. 1098/2005, considerato che la richiesta è relativa a diverse zone e a diversi richiedenti meglio specificati nell'allegata tabella, rilevato che si chiede alla Comunità Montana di certificare la rispondenza delle perimetrazioni delle aree boscate riportate nel PRG e/o PTCP rispetto alla situazione effettivamente esistente in loco, richiamate le specifiche competenze in materia forestale che la Regione ha inteso trasferire alle Comunità Montane, con particolare riferimento alla L.R. 28/2001 e al relativo regolamento applicativo n. 11/2012, si trasmette in allegato il parere tecnico conseguente alle verifiche effettuate.

Distinti saluti.

Il Responsabile del Settore

Dr. Agn. Alvaro Paggi

P. Bruboni
13/12/2017
P

Bastia Umbra, Bettona, Bevagna, Campello sul Clitunno, Cannara, Castel Ritaldi, Giano dell'Umbria, Gualdo Cattaneo, Massa Martana, Montefalco, Nocera Umbra, Spello, Spoleto, Trevi, Valtopina
P. Iva e Cod. fisc. N. 03049970548

Sede legale e operativa Valtopina: Tel.: 0742/75191 Fax 0742/751937

Sede operativa Spoleto: tel.: 0743/2141 Fax 0743223757

www.montimartaniseranosubasio.it

e-mail:info@montimartaniseranosubasio.it



Comunità Montana dei monti Martani, Serano e Subasio

(gestione commissariale ex D.P.G.R. dell'Umbria N. 3 del 14/01/2012)

Settore Agricoltura e Forestazione

RELAZIONE DI VERIFICA

OGGETTO: *verifica delle aree boscate in zone diverse del Comune di Spoleto.*

Con nostro protocollo n. 9169 del 27.11.2016, il Comune di Spoleto ha richiesto la verifica dell'esistenza di zone boscate su diversi terreni meglio individuati nell'allegata tabella riepilogativa. Il Comune di Spoleto, nello specifico ha chiesto alla Comunità Montana di certificare la rispondenza delle perimetrazioni delle aree boscate riportate nel PRG e/o PTCP, rispetto alla situazione effettivamente esistente in loco, a seguito di apposite richieste di modifica da parte di privati cittadini.

La Comunità Montana, che associa anche il Comune di Spoleto, è titolata ad esprimere parere ai sensi della L.R. 28/01, del relativo regolamento applicativo e della D.G.R. n. 1098/2005, in quanto Ente a cui la Regione Umbria ha trasferito le competenze in materia forestale.

Ai fini della classificazione della copertura arborea come "bosco", debbono riscontrarsi i seguenti parametri:

1. estensione dell'appezzamento di terreno superiore a mq. 2.000;
2. larghezza dello stesso superiore a metri 20;
3. copertura arborea forestale superiore al 20%.

Ottemperando alla richiesta sopra citata, il responsabile del settore Dr. Agr. Alvaro Paggi, unitamente all'Istruttore Direttivo P.A. Romano Filippucci, hanno proceduto ad effettuare apposito sopralluogo nei luoghi indicati.

Dai sopralluoghi effettuati e dall'esame cartografico delle aree è emersa la seguente situazione che viene riportata nella tabella allegata distinta per ogni singola richiesta.

Bastia Umbra, Bettona, Bevagna, Campello sul Clitunno, Cannara, Castel Ritaldi, Giano dell'Umbria, Gualdo Cattaneo, Massa Martana, Montefalco, Nocera Umbra, Spello, Spoleto, Trevi, Valtopina

P. Iva e Cod. fisc. N. 03049970548

Sede legale e operativa Valtopina: Tel.: 0742/75191 Fax 0742/751937

Sede operativa Spoleto: tel.: 0743/2141 Fax 0743223757

www.montimartaniseranosubasio.it

e-mail:info@montimartaniseranosubasio.it



Comunità Montana dei monti Martani, Serano e Subasio

(gestione commissariale ex D.P.G.R. dell'Umbria N. 3 del 14/01/2012)

Settore Agricoltura e Forestazione

N.	Richiedente	località	Parere emesso dalla verifica con ortofoto e sopralluogo in sito
1 <i>OK</i> <i>☉</i>	Zappelli Maria Cristina Zappelli Giancarlo	Borgiano – Caprareccia Foglio 152 Particelle 62, 58, 59,5, 507,51, 52, 49, 6 <i>Area boscata vedi cart. OK</i>	Il sopralluogo ha individuato la presenza di fabbricati e di corti e/o giardino con alberature limitrofo all'abitazione. Non sussistono le condizioni per classificare quest'area quale boscata. La cartografia inviata dai richiedenti con proposta di modifica dell'area boscata si può ritenere pertanto corretta e da accettare con conseguente modifica del limite del bosco. In allegato si restituisce timbrata per validazione la cartografia proposta dai richiedenti.
2 <i>OK</i> <i>☉</i>	Boemi Giuseppe Conte Raffaella	Vallocchia Foglio 196 Particella 189 <i>area boscata vedi cart. OK</i>	Il sopralluogo ha evidenziato la presenza di area pertinenziale al fabbricato occupata da giardino. Non sussistono le condizioni per classificare quest'area quale boscata. Pertanto si dovrà apportare opportuna modifica alla delimitazione dell'area boscata escludendo tale particella.
3 <i>OK</i> <i>☉</i>	Villa Alessandro	Baiano Alto Foglio 172 Particelle 63, 64, 66 <i>area boscata vedi cart. OK</i>	Il sopralluogo ha evidenziato la presenza di fabbricati e di corti e/o giardino con alberature limitrofo all'abitazione. Non sussistono le condizioni per classificare quest'area quale boscata. Pertanto si dovrà apportare opportuna modifica alla delimitazione dell'area boscata escludendo tali particelle.
4 <i>OK</i> <i>☉</i>	Carlini Massimo <i>• NON ERA INSERITA CORRETTAMENTE ?? • LA ISTANZA ??</i> <i>INSERITA</i>	Fogliano Foglio 238 Particelle 66, 557, 555, 570, 567, 584, 585, <i>area boscata vedi cart. OK</i>	Il sopralluogo ha evidenziato quanto segue: 1) relativamente alle particelle 66, 557, 555, 570 le stesse sono occupate da viabilità, vegetazione ripariale costituita da arbusti e esemplari arborei isolati, eccetto una piccola area nella parte Sud della particella 66 che è occupata da bosco. 2) relativamente alle particelle 567, 584 e 585 si riscontra la presenza di una scarpata occupata da essenze arbustive e area pertinenziale al fabbricato, eccetto una piccola area limitrofa all'annesso distinto alla particella 553, che è occupata da bosco. La cartografia inviata dal richiedente con proposta di modifica dell'area boscata si può ritenere pertanto corretta parzialmente e da accettare parzialmente con conseguente modifica del limite di bosco. Si restituisce, timbrata per validazione, la cartografia proposta dal richiedente con indicate in rosso le aree da classificare quale bosco rispetto alle variazioni proposte.

Bastia Umbra, Bettona, Bevagna, Campello sul Clitunno, Cannara, Castel Ritaldi, Giano dell'Umbria, Gualdo Cattaneo, Massa Martana, Montefalco, Nocera Umbra, Spello, Spoleto, Trevi, Valtopina

P. Iva e Cod. fisc. N. 03049970548

Sede legale e operativa Valtopina: Tel.: 0742/75191 Fax 0742/751937

Sede operativa Spoleto: tel.: 0743/2141 Fax 0743223757

www.montimartaniseranosubasio.it

e-mail:info@montimartaniseranosubasio.it



Comunità Montana dei monti Martani, Serano e Subasio

(gestione commissariale ex D.P.G.R. dell'Umbria N. 3 del 14/01/2012)

Settore Agricoltura e Forestazione

5	Alleori Enzo	Testaccio Foglio 192 Particelle 50, 304, 908 <i>area boscata viaz Zotte ok</i>	Il sopralluogo ha evidenziato la presenza di terreni coltivati con presenza di esemplari arborei isolati. Non sussistono le condizioni per classificare queste aree quali boscate. La cartografia inviata dal richiedente con proposta di modifica dell'area boscata, si può ritenere pertanto corretta e da accettare con conseguente modifica del limite di bosco, così come proposta. La particella indicata come "castagneto", non può essere considerarsi castagneto da frutto in quanto costituita da due esemplari isolati. Si restituisce timbrata per validazione la cartografia proposta dal richiedente.
6	Comune di Spoleto	Parco delle Rimembranze Colle dei Cappuccini Foglio 163 Particelle B, C, D <i>area boscata viaz Zotte ok</i>	Il sopralluogo ha evidenziato la presenza di esemplari arborei di origine artificiale (Cipresso colonnare), misti ad esemplari naturalmente presenti sul posto (Leccio ed altre specie della macchia mediterranea) tutti governati ad alto fusto. Sono presenti alcuni camminamenti attrezzati (scalinate in pietra), panchine e il monumento ai caduti. La viabilità presente, che attraversa più volte l'area, crea inoltre una interruzione della continuità fisica della superficie coperta da alberi, ulteriore motivo per il quale non è possibile definire tale area come bosco. Per tutte le considerazioni suddette si reputa che quest'area presenti le caratteristiche di un parco e come tale debba essere classificata. Pertanto si dovrà modificare la delimitazione dell'area boscata escludendo tale area.
7	Moretti Renato	Ancaiano Foglio 297 Particelle 148, 233, 147, 146, 149 ed altre <i>area boscata viaz Zotte ok</i>	Il sopralluogo ha evidenziato la presenza di terreni incolti ed argini spondali del fosso dei Molini, occupati da essenze arbustive ed in parte arboree. <u>Si ritiene che la linea riportata attualmente nel Prg identificata nei file shape come "area boscata reale", sia conforme alla situazione presente e pertanto il limite di area boscata vada ricondotto a tale delimitazione e non a quella identificata dal PTCP.</u> Si restituisce la cartografia con indicata l'"area boscata reale" che è corretta.

Bastia Umbra, Bettona, Bevagna, Campello sul Clitunno, Cannara, Castel Ritaldi, Giano dell'Umbria, Gualdo Cattaneo, Massa Martana, Montefalco, Nocera Umbra, Spello, Spoleto, Trevi, Valtopina

P. Iva e Cod. fisc. N. 03049970548

Sede legale e operativa Valtopina: Tel.: 0742/75191 Fax 0742/751937

Sede operativa Spoleto: tel.: 0743/2141 Fax 0743223757

www.montimartaniseranosubasio.it

e-mail:info@montimartaniseranosubasio.it



Comunità Montana dei monti Martani, Serano e Subasio

(gestione commissariale ex D.P.G.R. dell'Umbria N. 3 del 14/01/2012)

Settore Agricoltura e Forestazione

8	Ferri Eleonora	Silvignano Foglio 7 Particelle 128 e 563 <i>area boscata via laia OK</i>	Il sopralluogo ha evidenziato la presenza di fabbricati e di corti e/o giardino con alberature limitrofe all'abitazione. Non sussistono le condizioni per classificare quest'area quale boscata. Pertanto si dovrà apportare opportuna modifica alla delimitazione dell'area boscata escludendo le particelle di cui trattasi.
---	----------------	--	--

La verifica delle aree boscate effettuata sul posto e sopra descritta, è stata altresì confermata dall'esame della specifica cartografia aerea.

Per quanto sopra riportato, relativamente ad ogni singola descrizione, dovrà conseguentemente effettuarsi modifica del PRG secondo le indicazioni date.

Il Responsabile del settore

Dr. Agr. Alvaro Paggi

L'Istruttore Direttivo

P.a. Romano Filippucci

Bastia Umbra, Bettona, Bevagna, Campello sul Clitunno, Cannara, Castel Ritaldi, Giano dell'Umbria, Gualdo Cattaneo, Massa Martana, Montefalco, Nocera Umbra, Spello, Spoleto, Trevi, Valtopina

P. Iva e Cod. fisc. N. 03049970548

Sede legale e operativa Valtopina: Tel.: 0742/75191 Fax 0742/751937

Sede operativa Spoleto: tel.: 0743/2141 Fax 0743223757

www.montimartaniseranosubasio.it

e-mail:info@montimartaniseranosubasio.it

REPUBLICA DE ESPAÑA
MONTAÑA DEL NOROCCIDENTE
VALTOPINA
REG.
1960



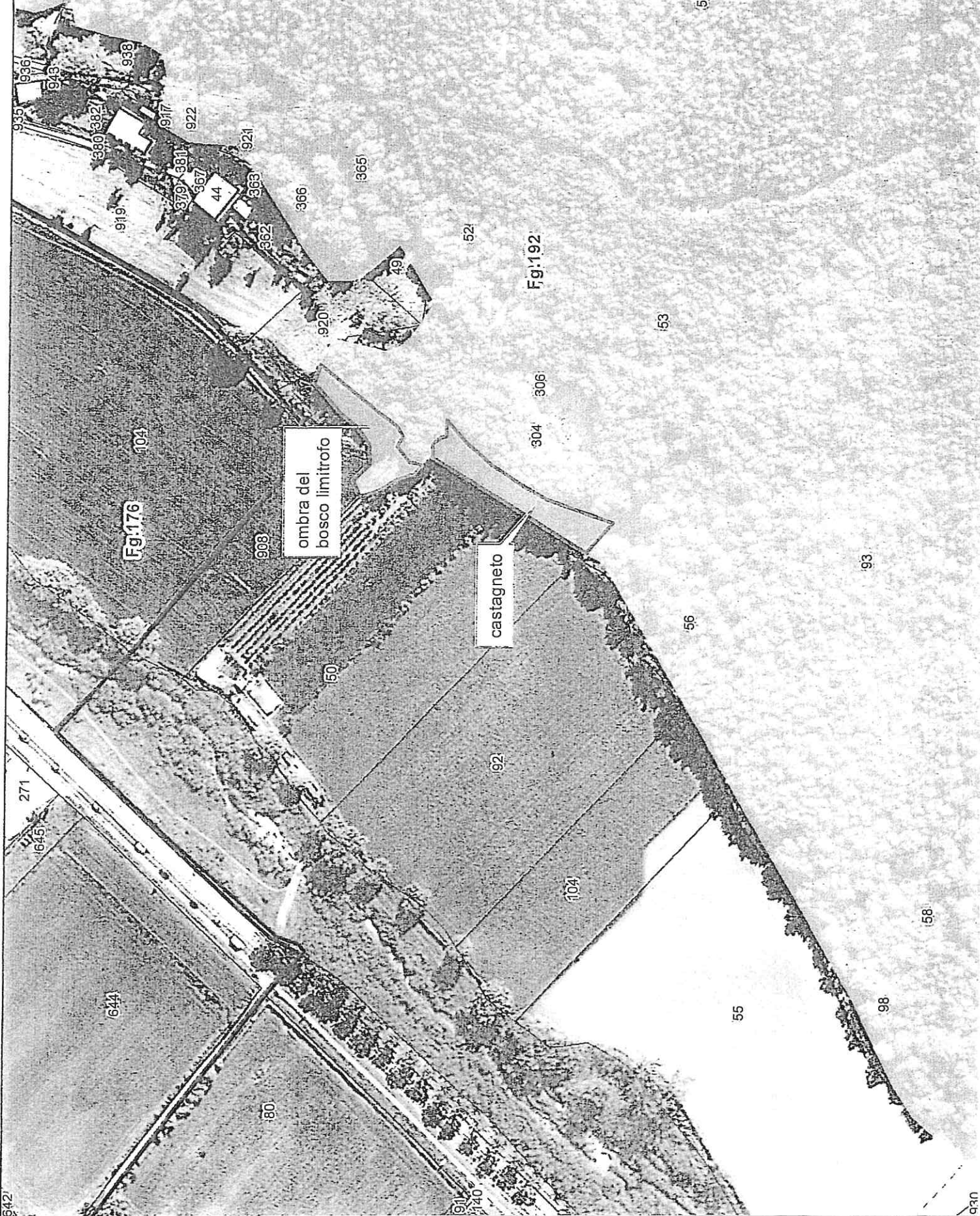
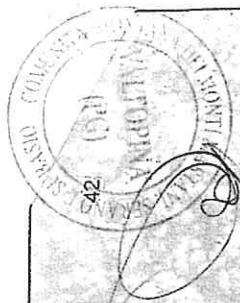

Fg.176

Fg.192

ombra del bosco limitrofo

castagneto

1:2.000

59.

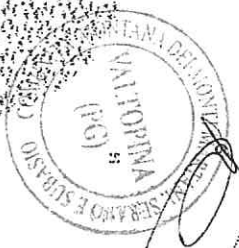

153
ZONE OGGETTO DI REVISIONE
ERRONEAMENTE INDIVIDUATE COME BOSCHATE

C. Merganti

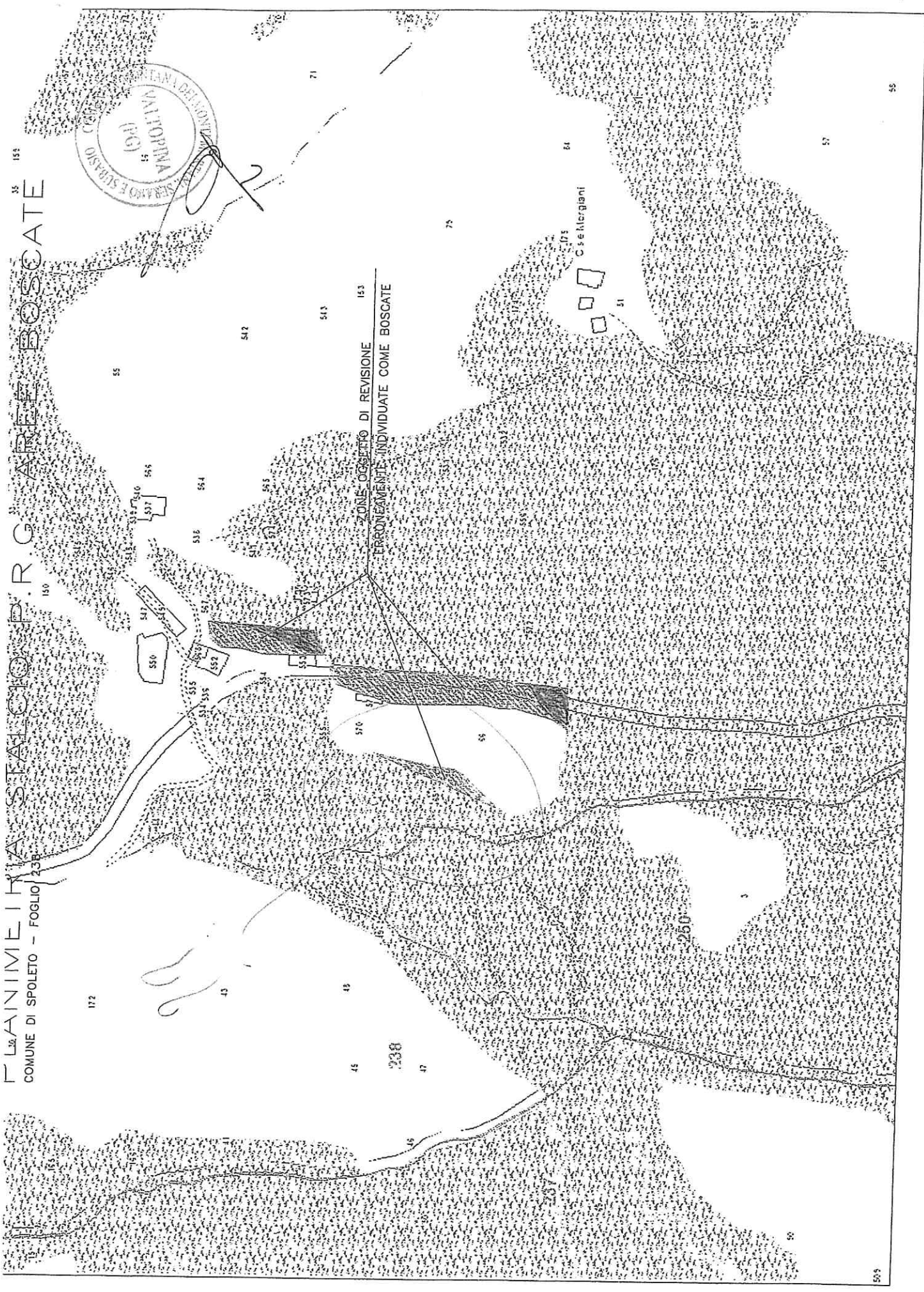

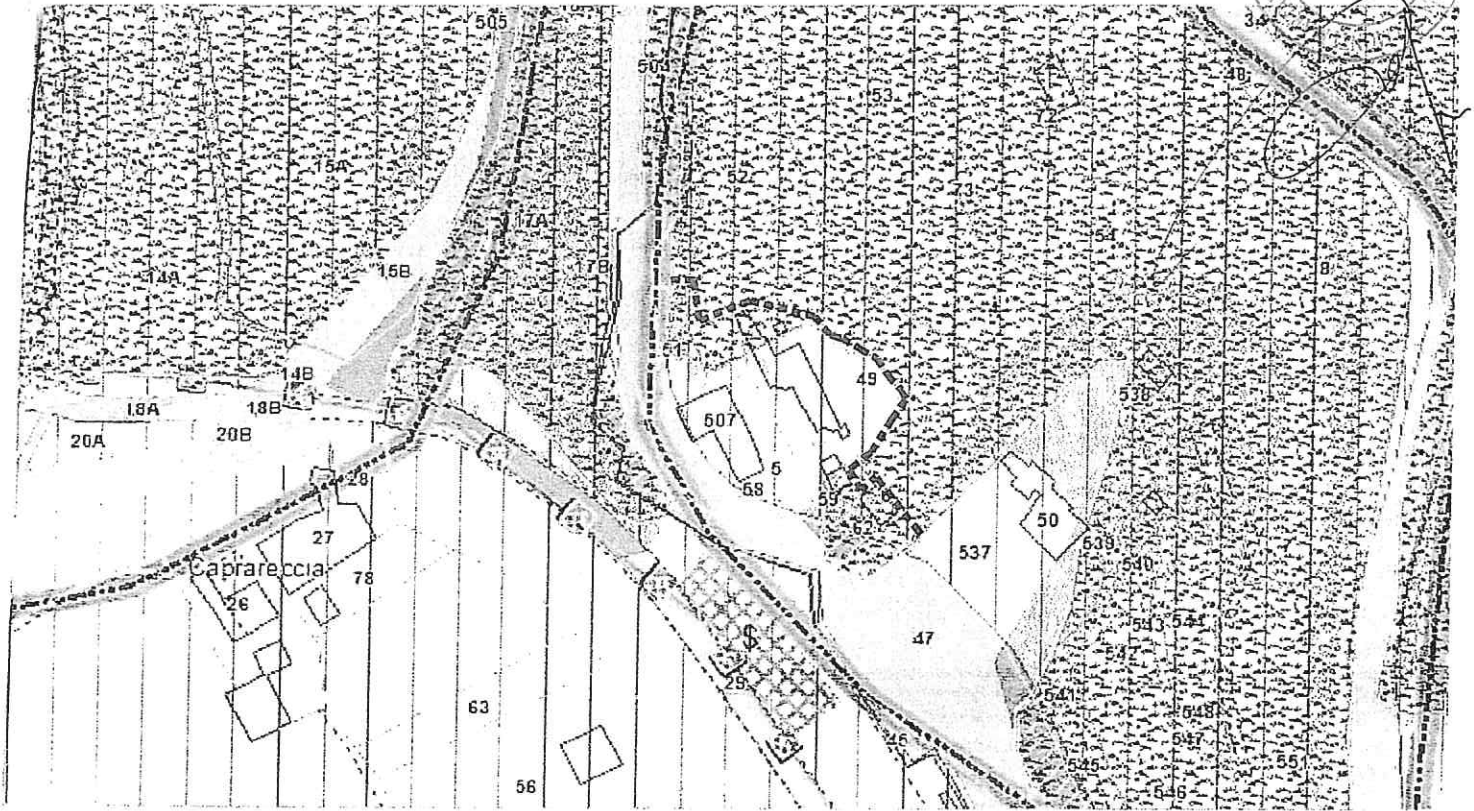

----- proposta di nuova delimitazione zona boscata

Zappelli Giancarlo

Zappelli Maria Cristina

- CREAIO "ALTE BOSCAFE - VAR 2014" e TAGLIAIO IL
BOSCO IN QUESTIONE (sopra)

